土瓶むし *Earthen teapot for steam-boiled broth and food*

大鉢 盛鉢 (P.4~39)
刺身 向付 (P.40~78)
小鉢 (P.79~115)
小附 珍味 松花堂 (P.116~153)
蓋向 むし碗 (P.154~173)
土瓶むし (P.174~175)
有田大皿 萬古大皿 盛皿 (P.176~181)
丸皿(大) 長角皿(特大) (P.182~189)
角皿(大) (P.190~191)
細長皿(特大) (P.192~195)
長角皿(大) 変形皿(大) (P.196~201)
丸皿(中) (P.202~215)
天皿 呑水 (P.216~223)
丸皿(小) (P.224~235)
正角皿(中) (P.236~239)
正角皿(小) 変形皿(小) (P.240~249)
長皿(中) 突出皿 (P.250~273)
楕円皿 長角皿(中) (P.274~289)
焼物皿 串皿 (P.290~313)
取皿 フルーツ皿 (P.314~331)
小皿 (P.332~341)

土 直

17401-669
南蛮平型土瓶むし(信楽焼)
7,000円
20入(18.5×14.5×9.5cm・300cc)

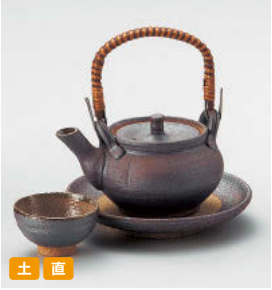
土 直

17402-669
南蛮花型土瓶むし(信楽焼)
6,200円
36入(14×10×7.5cm・270cc)

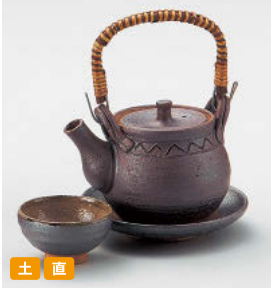
土 直

17403-669
南蛮丸型土瓶むし(信楽焼)
6,000円
48入(13×9×8cm・230cc)

直 手造り

17404-659
焼締急須型土瓶むし(萬古焼)
6,200円
20入(12.8×10cm・260cc)

直 手造り

17405-659
鉄結晶京型土瓶むし(萬古焼)
6,000円
20入(12.4×9.2cm・260cc)

直

17406-659
南蛮京風土瓶むし(萬古焼)
4,800円
30入(12.5×8cm・300cc)

直

17407-139
赤絵花土瓶むし
4,680円
6×4入(18×15.5×9cm・受皿15×2.1cm・盃7.7×3.8cm・280cc)

直

17408-139
赤絵格子土瓶むし
4,500円
6×4入(18×15.5×9cm・受皿15×2.1cm・盃7.7×3.8cm・280cc)

直

17409-659
鉄赤平形土瓶むし(萬古焼)
4,500円
5×6入(15.8×13.2×5.2cm・250cc)

直

17410-659
黒釉平形土瓶むし(萬古焼)
4,500円
5×6入(15.8×13.2×5.2cm・250cc)

直

17411-649
クリーム平形土瓶むし(板付)(萬古焼)
4,500円
36入(15.8×13.2×5.2cm・250cc)

17412-659
赤絵万暦土瓶むし(萬古焼)
5,000円
6×6入(11.5×6.3cm・320cc)

17413-659
十草土瓶むし(萬古焼)
5,000円
6×6入(11.5×6.3cm・320cc)

17414-649
もみじ丸形土瓶むし(萬古焼)
5,000円
36入(10.8×6.2cm・320cc)

17415-659
むさしの巾着土瓶むし(萬古焼)
4,500円
5×6入(10×7.5cm・280cc)

17416-659
むさしの丸土瓶むし(萬古焼)
4,500円
6×6入(10.8×5.8cm・280cc)

17417-659
錆刷毛絵土瓶むし(萬古焼)
4,500円
6×6入(10.7×6.5cm・280cc)

17418-659
芦絵土瓶むし(萬古焼)
4,200円
6×6入(11.5×6.3cm・320cc)

17419-649
南蛮織部土瓶むし(萬古焼)
4,200円
36入(10.8×6.2cm・320cc)

17420-659
備前風土瓶むし(萬古焼)
4,200円
6×6入(11.5×6.3cm・320cc)

17421-649
灰釉土瓶むし(萬古焼)
4,200円
36入(10.8×6.2cm・320cc)

輸

17422-649
南蛮京形土瓶むし
4,200円
36入(16.4×11.8×5cm・290cc)

輸

17423-649
グリーン角形土瓶むし
3,800円
36入(14×9.8×5.7cm・280cc)

17424-579
織部土瓶むし
3,150円
30入(13×9.7×7.5cm・265cc)

輸

17425-649
黒吹き急須形土瓶むし
3,700円
36入(11×6.4cm・320cc)